臺灣昌新報

本日四頁

編輯兼發行人 佐木秀

臺北市榮町四丁目貳番地 新日報社臺灣支社

所在地

定價 本一部六錢 一ヶ月金貳圓五拾錢 三ヶ月金四圓五拾錢 半年金八圓 一ヶ年金拾六圓（日本國內及滿洲國各地一ヶ月金貳圓五拾錢 三ヶ月金七圓五拾錢 半年金拾四圓 一ヶ年金貳拾八圓）

廣告料 普通欄一行十五錢 特別欄一行貳十錢 臺灣日日新報廣告一〇私書函臺北二番

電話 代表五八〇一 編輯局五八〇二 營業局五八〇三 電信振替口座臺北六八〇二番

（昭和十四年九月二十五日 星期日）

臺灣日日新報

第一萬四千一百九十九號

（一）

社說

世界の新高港であれかし

中部港の起工式を慶祝する

我が臺灣の交通經濟發達史上に特筆せらるべき中部港の起工式が今日小林總督以下關係者列席のもとに擧行されるに至つたことは、南方發展を一關門とする我下の諸情勢からも欣快に堪へないところだ。

臺灣の港灣は從來幾つかあるも殆んど悉くが天然の良港に惠まれず、僅かに基隆港が東洋の一要港として發展を遂げたに過ぎない。從つて臺灣の對外貿易は殆んど悉くが基隆港を通じて行はれ、基隆港の名聲をもつて遠く海外に知られてゐるが如きも決して過言ではない。

然るに基隆港は地形上從來幾多の缺陷を有し、特に港灣の狹隘と冬季の季節風の爲めに船舶の出入に多大の困難を感じ、臺灣の對外貿易の發展に伴ひ、その改善擴張は久しく當局者の苦心の的となつてゐたのであるが、その擴張改善は地形上到底望み得ないところであつた。

茲に於て臺灣總督府は臺灣の對外貿易の將來に鑑み、基隆港の外に更に一大良港を臺灣の何處かに築造する必要を痛感し、昭和五年以來、臺灣の各地に就き港灣の調査を行ひ、その候補地として新高港、蘇澳港、花蓮港、高雄港の四港を選定し、更に之等四港の中から最も適當なる港灣を選ぶべく調査を進めてゐたが、昭和十一年に至り新高港を以て最も適當なる港灣と認めるに至つたのである。

新高港は臺灣の中部に位し、臺灣の縱貫鐵道と海岸線との交叉點に當り、臺灣の中央部に於ける物資の集散地たる臺中市に近く、且つ臺灣の中央部に於ける農業地帶の中心に位してゐるので

祝 臺中州港築港起工式

築港により輝かしい將來を約束された
中部臺灣の諸産業

中部港の沿革

中部港（臺灣）は明治三十五年（一九〇二年）始めて臺灣總督の出資より商船來り貿易を開始したのであるが當時は船舶の繫留に適せず中部臺灣の港として殷盛を見たが大正十二年（一九二三年頃）荒廢甚しきに至り爾來衰退した、が依然として船舶の出入を見たが大正十二年度に於ける船舶の數僅かに百一隻噸數にして僅少、今日の如く殷賑に向つて滅少、今日の如く殷賑に向つて

中部港の地理的考察

築港の位置は北緯二十四度十五分二十七秒、東經百二十度二十二分二十秒にして臺中州大甲郡の南西に在り、臺灣海峽に面し基隆（百一十一浬）高雄（百八十浬）上海（五百七十五浬）の距離に在り更に南方面へはマニラ六百七十二浬、タウオ二千五百八十八浬、シンガポール二千五百四十浬となつてゐる、地勢は臺灣大

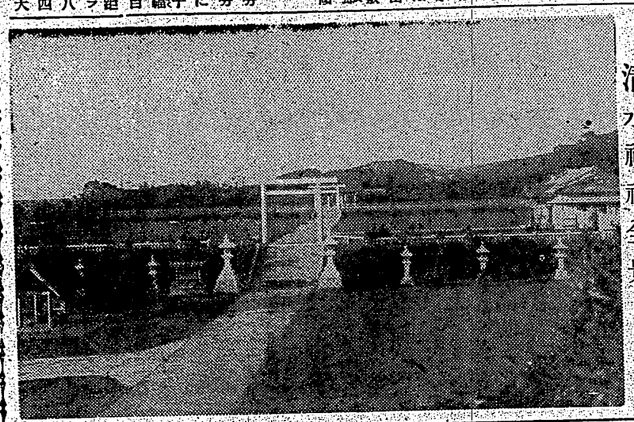
清水神社全景

肚山の隆起を受け東より西へ緩やかな傾斜を爲して居るが大體平坦にして二萬水田である線候は海に面してゐる爲め季節風吹き夏は涼しく冬は温かく濕度の苦しく低下することがなく雨量は二、四月七、八月が稍少く冬季の季節風を除いては最適の日和が多い

築港の工事概要

本島の海岸線は單調にして從つて自然の良港を得ること難く殊に西海岸は一万尺以上の山脈に續く處より河口は常に異動甚しく從らさえ土砂の沈積激しく港灣修築上又、經費の關係上西海岸に港灣を得る事は至難とされてゐたが總督府の英斷と卓越せる技術により玆に本島の產業中心地たる中部に港

清水街大通り

灣の修築を見るに至つたのである

中部港の沿革

中部港（臺灣）は明治三十五年（一九〇二年）始めて臺灣總督の出資より商船來り貿易を開始したのであるが當時は船舶の繫留に適せず中部臺灣の港として殷盛を見たが大正十二年（一九二三年頃）荒廢甚しきに至り爾來衰退した、が依然として船舶の出入を見たが大正十二年度に於ける船舶の數僅かに百一隻噸數にして僅少、今日の如く殷賑に向つて

中部港の地理的考察

築港の位置は北緯二十四度十五分二十七秒、東經百二十度二十二分二十秒にして臺中州大甲郡の南西に在り、臺灣海峽に面し基隆（百一十一浬）高雄（百八十浬）上海（五百七十五浬）の距離に在り更に南方面へはマニラ六百七十二浬、タウオ二千五百八十八浬、シンガポール二千五百四十浬となつてゐる、地勢は臺灣大

諸單業の發展延べを餘儀なくされてゐる觀時當港に於て中部臺灣が四ヶ年繼續事業として千五百万円（初年度二百万円）の擴張を認められ着々施設事業の擴張を見つつある事は最近の本島經濟の傾勢に見て將又產業の發展なる指導より見て喜ぶべき自然のことであり邦家の爲眞に慶賀に堪えざる所である

△農業

以上の地域は本島中央に位し氣候適順加ふるに肥沃なる中部臺灣の農業の首座を占める中州及び台南州の各一部を含み之等兩地區も亦殷賑、大安、大甲、大肚、西螺、北港の各都會を有し水陸輸送便にして其の流域に擴大なる沃野を擁するのみならず嘉南大圳の水利の恩を受け自ら頃の美田が拓け昭和十一年末の臺灣總督府調査に依れば田地二十四万二千甲、畑地十五万二千甲にして之を合算の夫と對比すれば田に於て四割弱分强、畑に於て四割五分を占め又同年の生產額は一億七千百餘万圓を擧げ全島の四割四分强を占め殊に天與の農業適地である、而して右地域內の重要農產物及び肥料の移出入現況と中部港完成による輸送費低減見込額を示せば左の如し

品名	移出額	移入額
米	三、三一四、〇〇〇圓	一〇、〇五二、〇〇〇圓
砂糖	五八、〇九〇、〇〇〇圓	七一、〇五二、〇〇〇圓
バナナ	四、七四二、〇〇〇	三、〇五二、〇〇〇
甘藷酒	八、九一二、〇〇〇	二、〇五二、〇〇〇
パイン	二、〇五二、〇〇〇	三、〇五二、〇〇〇
罐詰	一、〇五二、〇〇〇	八四、〇五二、〇〇〇
計	一、〇五二、〇〇〇	二、〇五二、〇〇〇
肥料	一、〇五二、〇〇〇	二、〇五二、〇〇〇
合計	一、〇五二、〇〇〇	二、〇五二、〇〇〇

△畜產

臺中州下の畜產は豚牛、山羊、馬及び家禽類にて一千五百万円内外であるが現在実施されつつある增產計畫に依れば昭和十六年には二十八万円を擴過する見込みである、之が將來を考ふるに臺灣に於ては內地より年々牛馬或は之が飼料の移入せられるもの多く殊に飼料の價格の低廉と其の配給の圓滑なる事に依る事は勿論であるが之等畜產の發展を阻害する一要因として國力に貢獻するを望むに至つたのであります此の點に於ては內地の畜產業の發展に比し極めて低調なる動力を得られる、のみならず本島の優秀水力を認められ着々施設事業の擴張を見つつある事は最近の本島經濟の傾勢に見て將又產業の發展なる指導より見て喜ぶべき自然のことであり邦家の爲眞に慶賀に堪えざる所である

△商業

對岸貿易は一臺灣水の位置にあり乍ら良港なき爲從來は勿論、淡水及び南方との貿易に大打撃を爲すものと稱せられ、現在に於ても尙ほ三千九百五十米の繫船岸に頼る爲め多少停滯氣味にて之等の發展及び林產加工の將來は有望である

△林業

本島に於ける林產資源の豐富なる事は七百万圓の年產額を擧げ內地屈指の林產地たる事に依つても之を知り得る、今台中州の林業を擧ぐに林野面積五十二万二千甲にして全島面積に比し二割强を占めてゐる、地勢上本地は總ゆる帶に屬する關係上、濕潤を缺て新高の最高峰三千九百五十米の繫帶に屬する爲林相も多少變化にて之等の發展及び林產加工の將來は有望である

△商業

對岸貿易は一臺灣水の位置にあり乍ら良港なき爲從來は勿論、淡水及び南方との貿易に大打撃を爲すものと稱せられ、現在に於ても尙ほ三千九百五十米の繫船岸に頼る爲め多少停滯氣味にて之等の發展及び林產加工の將來は有望である

△工業

州下の產業は從來其の重点を農業生產方面に置き工業としては小規模の家內工業の域を脫しなかつたが近時臺灣產業界極成の發起り續々工業が實現され工業化の途中にある時に當り中部臺灣も亦之等の趨勢に鑑み其の地の適地として大阪の資本家の注目する處となり工場地の提供慾なる動向俄然交通の便等工業發展の條件具備し つつあるは既に自明の事實である

△水產業

台州下は沿岸漁場を控へてゐる爲漁獲も亦多量にして漁船の出入に適せず漁業も亦振はなかつたが中部港完成の曉は台灣唯一の漁港として對岸の各港の外遠く其の漁場を擴張し漁獲の增加を期し得る、現在保有林地に於ける林產物の搬出も臺港の利用を最も利便とする、今台中州の林業を擧ぐに林野面積五十二万二千甲にして全島面積に比し二割强を占めてゐる、地勢上本地は總ゆる帶に屬する爲林相も多少變化にて之等の發展及び林產加工の將來は有望である

△工業

州下の產業は從來其の重点を農業生產方面に置き工業としては小規模の家內工業の域を脫しなかつたが近時臺灣產業界極成の發起り續々工業が實現され工業化の途中にある時に當り中部臺灣も亦之等の趨勢に鑑み其の地の適地として大阪の資本家の注目する處となり工場地の提供慾なる動向俄然交通の便等工業發展の條件具備し つつあるは既に自明の事實である

△水產業

台州下は沿岸漁場を控へてゐる爲漁獲も亦多量にして漁船の出入に適せず漁業も亦振はなかつたが中部港完成の曉は台灣唯一の漁港として對岸の各港の外遠く其の漁場を擴張し漁獲の增加を期し得る、現在保有林地に於ける林產物の搬出も臺港の利用を最も利便とする、今台中州の林業を擧ぐに林野面積五十二万二千甲にして全島面積に比し二割强を占めてゐる、地勢上本地は總ゆる帶に屬する爲林相も多少變化にて之等の發展及び林產加工の將來は有望である

△林業

本島に於ける林產資源の豐富なる事は七百万圓の年產額を擧げ內地屈指の林產地たる事に依つても之を知り得る、今台中州の林業を擧ぐに林野面積五十二万二千甲にして全島面積に比し二割强を占めてゐる、地勢上本地は總ゆる帶に屬する爲林相も多少變化にて之等の發展及び林產加工の將來は有望である

△畜產

臺中州下の畜產は豚牛、山羊、馬及び家禽類にて一千五百万円内外であるが現在実施されつつある增產計畫に依れば昭和十六年には二十八万円を擴過する見込みである、之が將來を考ふるに臺灣に於ては內地より年々牛馬或は之が飼料の移入せられるもの多く殊に飼料の價格の低廉と其の配給の圓滑なる事に依る事は勿論であるが之等畜產の發展を阻害する一要因として國力に貢獻するを望むに至つたのであります此の點に於ては內地の畜產業の發展に比し極めて低調なる動力を得られる、のみならず本島の優秀水力を認められ着々施設事業の擴張を見つつある事は最近の本島經濟の傾勢に見て將又產業の發展なる指導より見て喜ぶべき自然のことであり邦家の爲眞に慶賀に堪えざる所である

港灣背部の諸產業

中部港を包容する一帶の地域は本島農業產の首座を占める中州及び台南州の各一部を含み之等兩地區も亦殷賑、大安、大甲、大肚、西螺、北港の各都會を有し水陸輸送便にして其の流域に擴大なる沃野を擁するのみならず嘉南大圳の水利の恩を受け自ら頃の美田が拓け昭和十一年末の臺灣總督府調査に依れば田地二十四万二千甲、畑地十五万二千甲にして之を合算の夫と對比すれば田に於て四割弱分强、畑に於て四割五分を占め又同年の生產額は一億七千百餘万圓を擧げ全島の四割四分强を占め殊に天與の農業適地である、而して右地域內の重要農產物及び肥料の移出入現況と中部港完成による輸送費低減見込額を示せば左の如し

品名	移出額	移入額
米	三、三一四、〇〇〇圓	一〇、〇五二、〇〇〇圓
砂糖	五八、〇九〇、〇〇〇圓	七一、〇五二、〇〇〇圓
バナナ	四、七四二、〇〇〇	三、〇五二、〇〇〇
甘藷酒	八、九一二、〇〇〇	二、〇五二、〇〇〇
パイン	二、〇五二、〇〇〇	三、〇五二、〇〇〇
罐詰	一、〇五二、〇〇〇	八四、〇五二、〇〇〇
計	一、〇五二、〇〇〇	二、〇五二、〇〇〇
肥料	一、〇五二、〇〇〇	二、〇五二、〇〇〇
合計	一、〇五二、〇〇〇	二、〇五二、〇〇〇

工業地帶と動力問題

工業の勃興を奬勵しむる爲には之と密接不離の關係にある電力問題を考察せねばならぬ、抑も近代工業は山の工場より海の工場へと移行しつつあつて何れも好港灣附近と電力低廉な地點に工業原料の二者は工業勃興と不可缺の條件である、今台中州下に於て考へられつつある中部港は本島指折の水力資源を包藏する關係上、大甲、大安、大肚の四大溪に近接し、本水系より得らるる電力を地元に於て使用するとせば台北、高雄等の豐富なる電力を對岸に送電する場合に比し極めて低廉なる動力を得られる、のみならず本島の優秀水力を台北、苗、高雄、花蓮港等の各市街中心に考ふるに台中は第一位にして台北花蓮港之に亞ぐ、然して台中は今や中部港の促進さるるに至つて更に劃期的發展を招來せんとする此の劃期的な產業が中部臺灣產業の爲眞に慶賀に堪えざる所である

港灣背部の諸產業

中部港を包容する一帶の地域は本島農業產の首座を占める中州及び台南州の各一部を含み之等兩地區も亦殷賑、大安、大甲、大肚、西螺、北港の各都會を有し水陸輸送便にして其の流域に擴大なる沃野を擁するのみならず嘉南大圳の水利の恩を受け自ら頃の美田が拓け昭和十一年末の臺灣總督府調査に依れば田地二十四万二千甲、畑地十五万二千甲にして之を合算の夫と對比すれば田に於て四割弱分强、畑に於て四割五分を占め又同年の生產額は一億七千百餘万圓を擧げ全島の四割四分强を占め殊に天與の農業適地である、而して右地域內の重要農產物及び肥料の移出入現況と中部港完成による輸送費低減見込額を示せば左の如し

品名	移出額	移入額
米	三、三一四、〇〇〇圓	一〇、〇五二、〇〇〇圓
砂糖	五八、〇九〇、〇〇〇圓	七一、〇五二、〇〇〇圓
バナナ	四、七四二、〇〇〇	三、〇五二、〇〇〇
甘藷酒	八、九一二、〇〇〇	二、〇五二、〇〇〇
パイン	二、〇五二、〇〇〇	三、〇五二、〇〇〇
罐詰	一、〇五二、〇〇〇	八四、〇五二、〇〇〇
計	一、〇五二、〇〇〇	二、〇五二、〇〇〇
肥料	一、〇五二、〇〇〇	二、〇五二、〇〇〇
合計	一、〇五二、〇〇〇	二、〇五二、〇〇〇

工業地帶と動力問題

工業の勃興を奬勵しむる爲には之と密接不離の關係にある電力問題を考察せねばならぬ、抑も近代工業は山の工場より海の工場へと移行しつつあつて何れも好港灣附近と電力低廉な地點に工業原料の二者は工業勃興と不可缺の條件である、今台中州下に於て考へられつつある中部港は本島指折の水力資源を包藏する關係上、大甲、大安、大肚の四大溪に近接し、本水系より得らるる電力を地元に於て使用するとせば台北、高雄等の豐富なる電力を對岸に送電する場合に比し極めて低廉なる動力を得られる、のみならず本島の優秀水力を台北、苗、高雄、花蓮港等の各市街中心に考ふるに台中は第一位にして台北花蓮港之に亞ぐ、然して台中は今や中部港の促進さるるに至つて更に劃期的發展を招來せんとする此の劃期的な產業が中部臺灣產業の爲眞に慶賀に堪えざる所である

港灣背部の諸產業

中部港を包容する一帶の地域は本島農業產の首座を占める中州及び台南州の各一部を含み之等兩地區も亦殷賑、大安、大甲、大肚、西螺、北港の各都會を有し水陸輸送便にして其の流域に擴大なる沃野を擁するのみならず嘉南大圳の水利の恩を受け自ら頃の美田が拓け昭和十一年末の臺灣總督府調査に依れば田地二十四万二千甲、畑地十五万二千甲にして之を合算の夫と對比すれば田に於て四割弱分强、畑に於て四割五分を占め又同年の生產額は一億七千百餘万圓を擧げ全島の四割四分强を占め殊に天與の農業適地である、而して右地域內の重要農產物及び肥料の移出入現況と中部港完成による輸送費低減見込額を示せば左の如し

品名	移出額	移入額
米	三、三一四、〇〇〇圓	一〇、〇五二、〇〇〇圓
砂糖	五八、〇九〇、〇〇〇圓	七一、〇五二、〇〇〇圓
バナナ	四、七四二、〇〇〇	三、〇五二、〇〇〇
甘藷酒	八、九一二、〇〇〇	二、〇五二、〇〇〇
パイン	二、〇五二、〇〇〇	三、〇五二、〇〇〇
罐詰	一、〇五二、〇〇〇	八四、〇五二、〇〇〇
計	一、〇五二、〇〇〇	二、〇五二、〇〇〇
肥料	一、〇五二、〇〇〇	二、〇五二、〇〇〇
合計	一、〇五二、〇〇〇	二、〇五二、〇〇〇

祝 詞

彰化市尹　小島猛

今次臺灣は本島をして中南支の新經濟及皇道精神發揚の重要基地として工業經營を要するに至つたのでありまして從つて本島の產業は從來の農業本位より工業本位に轉換せんとする重大なる時期に際會して居るのであります、中部臺灣は必然的に臺灣經濟の動脈を成すのでありまして殊に本市に於ては既に大規模なる工業用地帶なる工業用水設備ある等勞力の好條件を有して居るので深遠なるものがあるのであります、て將來の發展なる事は論を俟たざる所であります、本港修築が能はざる所であります、帝國經營の要務を擔ふ全島民歡喜の至りであります、茲に此の中に述べられまして中部人士の熱誠なる協力を切望して止まざるものであります（以上廣告）

中部港と臺中市
高速度道路で連絡

安詮院臺中市尹談

築港の○○こそ、さぐ中部港の待つ地域　百万民衆の念願さる本島中部臺灣の表玄關と州當局の努力により玆に本日を以て竣工を告げ、臺灣經濟の一、二、三、四、五、六、七、八、九、十、百、千、萬、億、兆、京、垓、秭、穰、溝、澗、正、載、極、恒河沙、阿僧祇、那由他、不可思議、無量大數、數字の單位、一、十、百、千、萬、億、兆、京、垓、秭、穰、溝、澗、正、載、極、恒河沙、阿僧祇、那由他、不可思議、無量大數、數字の單位

劃期的中部港の築港起工に際して

臺中州知事　松岡一衞氏談

本日中部港築港起工式を擧行せらるるに當り六百万臺民と共に其の將來を祝福し併せて玆に所感の一端を申し述べんとするは洵に光榮とするところであります、惟ふに本島は四面環海にも拘らず港灣の一も無く水の害、風雨を始め蓋し經濟上の損害は實に計り知らざるものがあります、從つて本島の產業に於ける各種產業の發展上に於ても亦實に多大の支障を來して居つたのであります、從つて本島

(第三種郵便物認可)　昭和十四年九月二十五日（月曜日）　臺灣日日新報　第一万四千一百九十九號　(三)

感激の日章旗は飜る

湖南作戰を上空より偵察

【○○にて廿二日發本社特電】二十二日早朝○○飛行隊所屬一中隊（機數不明）は湖南新作戰の戰況を機上より偵察したが次は我が進擊部隊の顯著的成功の跡を辿つた手記である

後方戰闘が總の列の如く胡中突入し附近の村落に日章旗の翻へるを見る、○○飛行本部も既に上陸を完了し○○の南方郊外に在り前進上陸の偉功を謳歌する頃偵察機を發下の後機は再び北上新湖河岸新湖河支流遊擊隊の敵に殺到しつつあり、全軍既に敵を吞むの概ありと追つてゐるのだ

【廿二日早朝○○基地發】我が○○飛行隊は廿二日早朝○○基地を飛び出した、空氣に乘つて一路洞庭湖に向ふ、午前八時湖岸は眼下に展けた、見れば敵船より朝心にかゝる數十隻の間に○○姿の我が

氣遣つてゐた敵即上陸作戰は成功したのだ、思はず

機が四、五回も進退して我軍が今朝大○○の敵即上陸を敢行せる上陸の敵○○上空に到れば市街は我が地上軍の砲火と爆撃の協同攻撃に依つて炎上しつつあり我が第一線は既に敵中深く

進擊 しつつある最前と

等二千餘名參列の下に嚴肅な上陸式が擧行され、同五時解散後に於式した

ニッポン號 リマに安着す

【リマ二十二日發同盟】世界一周機ニッポン號は二十二日午前六時三十五分コロンビアのカリ飛行場を出發、同日午後二時四十二分ペルーの首都リマに安着した

新竹州知事の一行 防砂林の狀況視察

【新竹發電話】二番ヶ原知事以下竹州部長、廳長に新竹市長及び沿岸各郡守を加へ二十四日の日曜を利用し先般新造した十八噸五十馬力の州水產試驗船新州丸に乘船し州下沿岸の防砂林の繁殖狀況及び水

悲愴の放送は續く

波蘭は飽くまで獨軍に抵抗と ワルソー放送局から

生存者一名もなし

擊沈された英のセプター號

【ワルシャワ二十二日發本社特電】ワルソー放送局は二十日發夜無氣味な靜寂の音を最後にその放送を絶つた世界はワルソーの悲壯な消ゆるが如き最後の放送を再聞二十二日夜はワルソー防衛軍リビンスキー大佐がポーランドは飽くまでも味方に敢鬪するドイツ軍の進攻に

拔してゐる獨逸の如く放送した

ポーランド軍は目下ワルソーモドリン地區に於てはボロソフスキー大將の指揮下に、ズワルソー南方廿七哩のピオトルコフにてはピエルサツキー中將を總部として首都にドイツ軍に抵抗し徹底を期してをり各國軍の避難はワルソーで安全に保た

れてゐる

【ロンドン二十二日發同盟】英國情報省は二十二日午後英商船ロイヤル・セプター號（ホールブラザース會社所屬四、八五二噸）生存乘組員の捜索を斷念した旨發表した同船は九月七日大西洋上にてドイツ潜水艦の襲撃を受け

芬蘭の貨物船も擊沈

【オスロ二十二日發同盟】ドイツ潜水艦は二十二日ノルウエー西海岸アレンダルフィールウエンの沖合十五哩にて航行中のフインランド貨物船ヒルヂ・ラクライナー號（二千二百六十噸）に停船を命じ乘組員を救命ボートに移した後沈した、同船は英國向けの軍需品を滿載してゐたものである

英國船ア號も

【オスロ二十二日發同盟】二十三

秋季皇靈祭の御儀

【東京二十四日發同盟】彼岸の中日二十四日宮中では天皇陛下御親祭の下に秋季皇靈祭の御儀を嚴かに執り行はせられた、この日、陛下には御正帝裏

合祀される英靈

臺灣關係の勇士

故阿保軍曹外九勇士

歩兵伍長　前山　昇
臺中州能高郡埔里街
歩兵伍長　内司　眞二
臺北州基隆郡基隆町
歩兵伍長　一場　一
臺南州新豐郡新豐庄
歩兵伍長　前田　一男
臺南州虎尾郡虎尾街
歩兵伍長　有賀　正晉
臺中州北斗郡北斗街

歩兵伍長　阿保　多助
臺中州能高郡埔里街
歩兵伍長　内司　眞二
臺北州基隆郡基隆町
歩兵伍長　一場　一
臺南州新豐郡新豐庄
歩兵伍長　前田　一男
臺南州虎尾郡虎尾街

歩兵上等兵　後藤　進
臺北州羅東郡
歩兵上等兵　由井　二男
臺北州羅東郡
歩兵上等兵　永良與一郎
臺南州新豐郡新豐庄
歩兵上等兵　岡田　勇
臺南州北斗郡北斗街

中部築港の名前は "新高"と告示

小林總督の選名により

【臺中にて原特派員】島内各界の小林總督は中村秘書官始め各部長、警察部長等を隨へ、樂々宮島紀南總督より各皇族殿下御參列、阿部首相以下文武官等參列の裡に大正に進ませ給ひ御歷代の皇靈に御告文を

小林總督臺中へ

彰化と大肚を視察して

部長等の出迎へを受け同十一時五十六分彰化停車場に到着直に州廳へ向ひ午後一時より彰化市内の視察を開始、午後六時半より彰化市役所に於て官民多數の歡迎會に臨み、同八時半より彰化劇場に於て官民多數の歡迎會に臨み、同八時半より彰化劇場に於て官民多數の歡迎會に臨み、同八時半より彰化劇場に於て官民多數の歡迎會に臨み、

第廿七回臺日忌

きのふ圓山臨濟寺で嚴修

白衣の勇士内地へ

台北で戰傷中の白衣の勇士第一二の一行は二十四日午前八時二十三分發列車にて四日午前八時二十三分發列車にて駅頭には官民多數の盛大な見送り裡に内地へ歸還した

【基隆電話】○○部隊戰傷病兵○○名は廿四日午前九時十五分基隆○○着の特別列車にて駅頭には官民多數の盛大な見送り裡に内地へ歸還した

元より 各方面から大きな期待を寄せてゐるが二方この築港の完成こそは開進臺灣の具現と新東亞建設の上に百萬の民ある役割を演加する事となり數億圓の巨費にも甚大な意義がある訳であるがこの非常に意味深い港の名前に付ては交通局と台中州との間にあれこれと研究が進められ昨朝交通局總長と松岡知事兩氏の間で各種の候補のなかから百西、垂楊、彰新、新高の四つの名前が選ばれ

最後に この工事の設計者である小林總督にこの四つの候補を提出、この中から一つを選んで貰ふ事になつたが、この日、陸下には御正帝裏

時雨音羽氏の從軍記

近く本紙面を飾る

"出船"の作詩で有名な詩人

きのふ"北源航"を送つた"南支の旅"を綴る、僕は海軍報道部の特別許可を得て、昨年の秋を十分に味ひ盡した"出船"等を始めとして數多の名作を殘して、その中の一篇を携へて、今回の南支の旅に上つた、

南支の旅を綴る

出發に際して作者の言葉

男子中等代表決る

神宮大會派遣軟式庭球選手

六位一神、佐々木組（全勝）

右の成績に依り試合終了後、部の打合せを行ひ左の如く代表を決定された

【正誤】

松永 富雄（北一中）
平峰 四郎（同）
范姜延 連（宜蘭）
高谷 科（同）
矢野 昌久（商卒）
藤本 信夫（同）
【補缺】
關田 公雄（北工）
官文 進（宜蘭）

北商（柔國中（劍）が制覇

全島中等學校の武道終る

第廿七回臺日忌

きのふ圓山臨濟寺で嚴修

二回目の大祭をなし四弘誓願の後式を附せた、終つて一同打ちそろつて遊園地、圓山の秋季皇靈祭に詣でて、ハン供養を行ひ言論報國を誓ひあつて同十時ごろ解散した

【臺南電話】本社主催の第二回全島中等學校武道大會は十四日午前八時半より武德殿演武場に於て參加、總道十六、柔道十一段の下に華々しく擧行された

柔道の部

△東の部
△北商（商等）△臺中中（臺中）△北一中（北一中）△北一商（北一商）△臺中一中（臺中一中）△臺中一商（臺中一商）△北二中（北二中）△北二商（北二商）△北工（北工）△臺中工業（臺中工業）△北一工業（北一工業）△臺中商（臺中商

高砂族奉仕作業
埔里から川中島まで
一里半の道路を開鑿

【合中電話】台中州理蕃課では能高郡埔里社より川中島に通ずる一里半の自動車道路を開鑿すべく能高下高砂族を以て組織する能高郡高砂族青年隊員一五〇名、蕃人人夫四万人を総動員し二十五日より工事に取掛る事になつて居るが、これに伴ふ種々雑費は州費を仰ぎ高砂族青年隊員にして文字通り高砂族の奉仕作業に依つて完成せしめる事となつた

【埔里保甲役員の異動】【台南電話】時代の波に揉まれて国語不解なる故を以て保甲役員より退職するの傾向なきに至つた保甲役員に対し新竹州庁内部では過去の労を犒ふ意味を表すべく去る二十二日庁内会議室に於て表彰式を挙行した、四十餘名前より今日に至る各種地鎮祭に交通便生の発達の為に又は震災後亜に今回事変の活躍に功績めておく就中十年以上勤続したものを選び記念品並感謝状を贈呈したもので皆日の栄誉者は百十九名であつた

全島社會事業大會
十一月中旬花蓮港で

【花蓮港電話】花蓮港庁では開催を機として全島社会事業大会を開催の計画を樹て庁内関係官民一体となつて目下準備中であるが会場並宿泊の関係上一般参会者は百名に止る見込みである

將兵達を慰める
慰問文こ慰問袋
愛婦嘉義分會で募集

【嘉義電話】嘉義分会では事変勃発以来銃後活動に万全を期し尽くしがたい程の苦労を続けてゐるが此度第二回慰問袋を送る事となり目下募集中であるが各家庭でも前線第一線の将兵達を慰めるため此の際慰問文を添

全島市議協議會終る
次回開催地は新竹市に決定

【台南電話】第四回全島市会議員協議会は二十二日午前九時から台南市公会堂に於て開催され各市から提出された各議案を協議十四日閉会した【写真は同会議】

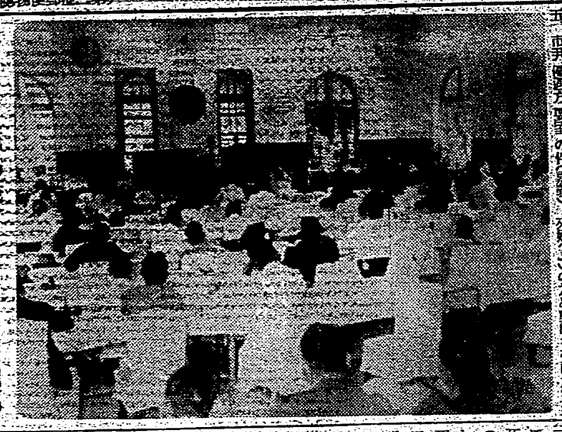

全島市議協議會

【台南電話】第四回全島市会議員協議会は二十二日午前九時より台南市公会堂に於て第一日に引続き開催された、前日同様来賓多数臨席、出席議員数六十四名（欠席一名）保留五、市尹一般行政に関する件（省略）

一、寺廟整理方針確立方要望の件（可決）
二、昌化区調査費の増額に伴ふ財源の設定に関する件（同）
三、市尹を市長と改称する件（否決）
四、防衛関係の市街地設置に関する件（保留）
五、市尹一般行政に関する件（省略）

遺恨から斬殺
夫婦協力して仇を討つ

【台南電話】十五日午前十一時頃台南州北門郡学甲庄下山寮一六番地農業呉文通（四一）方に於て同人の妻呉氏（三五）が同人の妻呉氏（三五）が同人の妻呉氏（三五）が